

NABARUBER INVERSIONES SICAV, S.A.

Informe 3er Trimestre 2021

Nº Registro CNMV: 3732
Fecha de registro: 01/12/2011
Gestora: CAIXABANK ASSET MANAGEMENT SGIIC, S.A.
Depositario: CECABANK, S.A.
Grupo Gestora/Depositario: CAIXABANK, SA / CECABANK, S.A.
Rating Depositario: BBB+
Auditor: Deloitte

Existe a disposición de los partícipes un informe completo, que contiene el detalle de la cartera de inversiones y que puede solicitarse gratuitamente en Cualquier oficina de CaixaBank, o mediante correo electrónico a través del formulario disponible en www.caixabank.es – Atención al cliente – Correo electrónico, pudiendo ser consultados en los Registros de la CNMV, y por medios telemáticos en www.caixabank.es o www.caixabankassetmanagement.com
 La Sociedad de Inversión o, en su caso, la Entidad Gestora atenderá las consultas de los clientes, relacionadas con las IIC gestionadas en Pº de la Castellana, 51, 5ª pl. 28046-Madrid, correo electrónico a través del formulario disponible en www.caixabank.es
 Asimismo cuenta con un departamento o servicio de atención al cliente encargado de resolver las quejas y reclamaciones. La CNMV también pone a su disposición la Oficina de Atención al Inversor (902 149 200, e-mail: inversores@cnmv.es).

1. POLÍTICA DE INVERSIÓN Y DIVISA DE DENOMINACIÓN

CATEGORÍA: Tipo de sociedad: Sociedad que invierte más de un 10% en otros fondos y/o sociedades; Vocación inversora: Global; Perfil de riesgo: 4 - Medio

La sociedad cotiza en el Mercado Alternativo Bursátil

DESCRIPCIÓN GENERAL: La Sociedad puede invertir en renta fija, renta variable y en divisas distintas al euro, sin límite alguno predeterminado. La selección de valores estará basada en el análisis fundamental, tanto para renta variable, con valores de alta y baja capitalización, como para renta fija pública y privada, sin predeterminar el plazo, la duración y la calificación crediticia.

La política de inversiones aplicada y los resultados de la misma se recogen en el anexo explicativo de este informe periódico.

OPERATIVA EN INSTRUMENTOS DERIVADOS: La sociedad ha realizado operaciones con instrumentos derivados con la finalidad de inversión para gestionar de un modo más eficaz la cartera. La metodología aplicada para calcular la exposición total al riesgo de mercado es Método del compromiso.

Una información más detallada sobre la política de inversión de la sociedad se puede encontrar en su folleto informativo.

DIVISA DE DENOMINACIÓN: Euro

2. DATOS ECONÓMICOS

2.1. DATOS GENERALES

	Periodo actual	Periodo anterior	Periodo actual	Periodo anterior	Año actual	Año anterior
Nº de acciones en circulación	8.272.759,00	8.412.259,00				
Nº de accionistas	119	119	Índice de rotación de la cartera	0,01	0,05	0,34
Dividendos brutos distribuidos por acción (Euros)	0,00	0,00	Rentabilidad media de la liquidez (% anualizado)	-0,20	-0,29	-0,25

Nota: El período se refiere al trimestre o semestre, según sea el caso.

Fecha	Patrimonio fin de periodo (miles de euros)	Valor liquidativo		
		Fin del periodo	Mínimo	Máximo
Período del informe	12.301	1.4869	1.4732	1.5182
2020	9.469	1.4066	1.2639	1.4066
2019	7.411	1.2993	1.2228	1.3043
2018	4.479	1.1530	1.1419	1.2654

Comisiones aplicadas en el período, sobre patrimonio medio	% efectivamente cobrado		Base de cálculo
	Periodo	Acumulada	
Comisión de gestión	0,09	0,26	Patrimonio
Comisión de resultados	0,00	0,00	Resultados
Comisión de gestión total	0,09	0,26	Mixta
Comisión de depositario	0,03	0,07	Patrimonio

2.2. COMPORTAMIENTO

Individual - NABARUBER INVERSIONES SICAV, S.A.. Divisa Euro

Rentabilidad (% sin anualizar)

Acumulado año actual	Trimestral			Anual				
	30-09-21	30-06-21	31-03-21	31-12-20	2020	2019	2018	2016
5,71	-0,28	3,48	2,45	7,79	8,26	12,69	-8,99	1,02

Gastos (% s/ patrimonio medio)

Ratio total de gastos *	Acumulado año actual	Trimestral			Anual				
		30-09-21	30-06-21	31-03-21	31-12-20	2020	2019	2018	2016
	0,74	0,25	0,25	0,25	0,26	1,01	1,05	1,09	0,98

* Incluye los gastos directos soportados en el periodo de referencia: comisión de gestión sobre patrimonio, comisión de depositario, auditoría, servicios bancarios (salvo gastos de financiación), y resto de gastos de gestión corriente, en términos de porcentaje sobre patrimonio medio del periodo. En el caso de fondos/compartimentos que invierten más de un 10% de su patrimonio en otras IIC se incluyen también los gastos soportados indirectamente, derivados de esas inversiones, que incluyen las comisiones de suscripción y de reembolso. Este ratio no incluye la comisión de gestión sobre resultados ni los costes de transacción por la compraventa de valores.

En el caso de inversiones en IIC que no calculan su ratio de gastos, éste se ha estimado para incorporarlo en el ratio de gastos sintético.

Evolución del valor liquidativo últimos 5 años

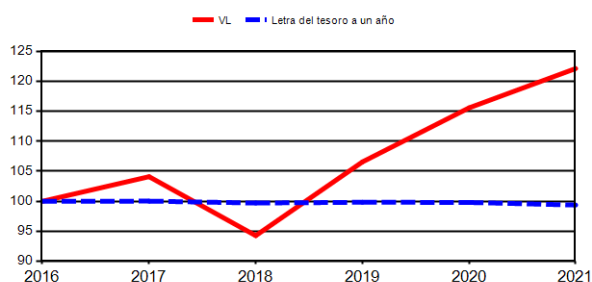

Rentabilidad trimestral de los últimos 3 años

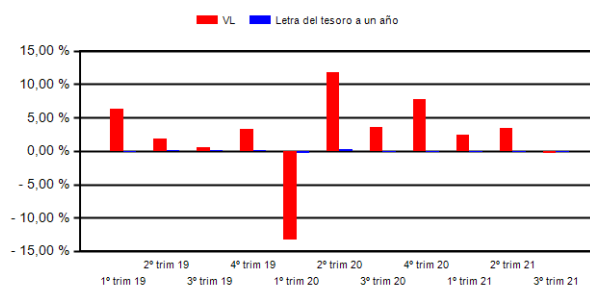

2.3. DISTRIBUCIÓN DEL PATRIMONIO AL CIERRE DEL PERIODO (IMPORTES EN MILES DE EUROS)

Distribución del patrimonio	Fin periodo actual		Fin periodo anterior	
	Importe	% sobre patrimonio	Importe	% sobre patrimonio
(+) INVERSIONES FINANCIERAS	11.275	91,67	11.233	89,55
* Cartera interior	455	3,70	443	3,53
* Cartera exterior	10.825	88,00	10.794	86,05
* Intereses cartera inversión	-4	-0,03	-4	-0,03
* Inversiones dudosas, morosas o en litigio	0	0,00	0	0,00
(+) LIQUIDEZ (TESORERÍA)	1.143	9,29	1.078	8,59
(+/-) RESTO	-118	-0,96	233	1,86
TOTAL PATRIMONIO	12.301	100,00	12.543	100,00

Notas:
El período se refiere al trimestre o semestre, según sea el caso.
Las inversiones financieras se informan a valor estimado de realización.

2.4. ESTADO DE VARIACIÓN PATRIMONIAL

PATRIMONIO FIN PERIODO ANTERIOR (miles de euros)	% sobre patrimonio medio			%
	Variación del periodo actual	Variación del periodo anterior	Variación acumulada anual	
PATRIMONIO FIN PERIODO ANTERIOR (miles de euros)	12.543	10.205	9.469	
± Compra/venta de acciones (neto)	-1,65	16,35	19,42	-110,68
Dividendos a cuenta brutos distribuidos	0,00	0,00	0,00	0,00
± Rendimientos netos	-0,28	3,29	5,20	-102,52
(+) Rendimientos de gestión	-0,15	3,46	5,66	-104,52
+ Intereses	0,00	0,02	0,13	-91,47
+ Dividendos	0,03	0,12	0,19	-76,21
± Resultados en renta fija (realizadas o no)	0,02	0,01	-0,04	115,61
± Resultados en renta variable (realizadas o no)	0,14	0,55	1,66	-73,15
± Resultado en depósitos (realizadas o no)	0,00	0,00	0,00	0,00
± Resultado en derivados (realizadas o no)	-0,16	0,13	-0,24	-237,86
± Resultado en IIC (realizados o no)	-0,27	2,67	3,72	-110,86
± Otros Resultados	0,10	-0,04	0,23	-356,84
± Otros rendimientos	0,00	0,00	0,00	0,00
(-) Gastos repercutidos	-0,14	-0,17	-0,48	-16,31
- Comisión de sociedad gestora	-0,09	-0,09	-0,26	7,26
- Comisión de depositario	-0,03	-0,02	-0,07	7,26
- Gastos por servicios exteriores	-0,02	-0,02	-0,06	0,68
- Otros gastos de gestión corriente	-0,01	0,00	-0,02	52,77
- Otros gastos repercutidos	0,00	-0,04	-0,06	-105,05
(+) Ingresos	0,01	0,01	0,03	18,31
+ Comisiones de descuento a favor de la IIC	0,00	0,00	0,00	0,00
+ Comisiones retrocedidas	0,01	0,01	0,03	18,31
+ Otros ingresos	0,00	0,00	0,00	0,00
± Revalorización inmuebles uso propio y resultados por enajenación inmovilizado	0,00	0,00	0,00	0,00
PATRIMONIO FIN PERIODO ACTUAL (miles de euros)	12.301	12.543	12.301	

Nota: El período se refiere al trimestre o semestre, según sea el caso.

3. INVERSIONES FINANCIERAS

3.1. INVERSIONES FINANCIERAS A VALOR ESTIMADO DE REALIZACIÓN (EN MILES DE EUROS) AL CIERRE DEL PERÍODO

Descripción de la inversión y emisor	Período actual		Período anterior	
	Valor de mercado	%	Valor de mercado	%
Total Renta Fija Privada Cotizada más de 1 año	120	0,98	120	0,95
Total Renta Fija Privada Cotizada menos de 1 año	104	0,84	104	0,83
TOTAL RENTA FIJA COTIZADA	224	1,82	224	1,78
TOTAL RENTA FIJA	224	1,82	224	1,78
TOTAL RV COTIZADA	230	1,87	220	1,74
TOTAL RENTA VARIABLE	230	1,87	220	1,74
TOTAL INVERSIONES FINANCIERAS INTERIOR	455	3,69	443	3,52
Total Renta Fija Privada Cotizada más de 1 año	980	7,96	765	6,10
Total Renta Fija Privada Cotizada menos de 1 año	335	2,73	335	2,67
TOTAL RENTA FIJA COTIZADA EXT	1.315	10,69	1.100	8,77
TOTAL RENTA FIJA EXT	1.315	10,69	1.100	8,77
TOTAL RV COTIZADA	945	7,69	939	7,47
TOTAL RENTA VARIABLE EXT	945	7,69	939	7,47
TOTAL IIC EXT	8.565	69,63	8.760	69,83
TOTAL INVERSIONES FINANCIERAS EXTERIOR	10.825	88,01	10.799	86,07
TOTAL INVERSIONES FINANCIERAS	11.279	91,70	11.242	89,59

Notas: El período se refiere al final del trimestre o semestre, según sea el caso.

3.2. DISTRIBUCIÓN DE LAS INVERSIONES FINANCIERAS, AL CIERRE DEL PERÍODO (% SOBRE EL PATRIMONIO TOTAL)

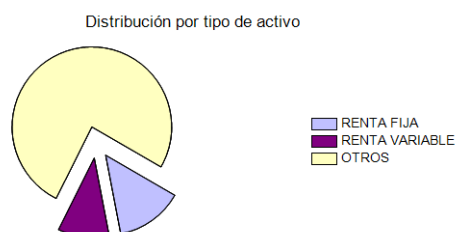

3.3. OPERATIVA EN DERIVADOS

RESUMEN DE LAS POSICIONES ABIERTAS AL CIERRE DEL PERÍODO (IMPORTES EN MILES DE EUROS)

	Importe nominal comprometido
Total subyacente renta fija	0
Total subyacente renta variable	0
Total subyacente tipo de cambio	0
Total otros subyacentes	0
TOTAL DERECHOS	0
Total subyacente renta fija	0
Total subyacente renta variable	174
Total subyacente tipo de cambio	816
Total otros subyacentes	2.363
TOTAL OBLIGACIONES	3.352

4. HECHOS RELEVANTES

	Si	No
a.Suspensión temporal de la negociación de acciones		X
b.Reanudación de la negociación de acciones		X
c.Reducción significativa de capital en circulación		X
d.Endeudamiento superior al 5% del patrimonio		X
e.Cambio en elementos esenciales del folleto informativo		X
f.Imposibilidad de poner más acciones en circulación		X
g.Otros hechos relevantes		X

5. ANEXO EXPLICATIVO DE HECHOS RELEVANTES

No aplicable

6. OPERACIONES VINCULADAS Y OTRAS INFORMACIONES

	Si	No
a. Accionistas significativos en el capital de la sociedad (porcentaje superior al 20%)	X	
b. Modificaciones de escasa relevancia en los Estatutos Sociales		X
c. Gestora y el depositario son del mismo grupo (según artículo 4 de la LMV)		X
d. Se han realizado operaciones de adquisición y venta de valores en los que el depositario ha actuado como vendedor o comprador, respectivamente		X
e. Se han adquirido valores o instrumentos financieros emitidos o avalados por alguna entidad del grupo de la gestora, sociedad de inversión o depositario, o alguno de éstos ha actuado como colocador, asegurador, director o asesor o se han prestado valores a entidades vinculadas		X
f. Se han adquirido valores o instrumentos financieros cuya contrapartida ha sido otra entidad del grupo de la gestora, sociedad de inversión, depositario u otra IIC gestionada por la misma gestora u otra gestora del grupo		X
g. Se han percibido ingresos por entidades del grupo de la gestora que tienen como origen comisiones o gastos satisfechos por la IIC	X	
h. Otras informaciones u operaciones vinculadas	X	

7. ANEXO EXPLICATIVO SOBRE OPERACIONES VINCULADAS Y OTRAS INFORMACIONES

- a) El 30 de septiembre de 2021 existen dos accionistas con 6.322.279,89 y 3.862.807,85 euros que representan el 51,40% y 31,40% del patrimonio respectivamente.
- g) Los ingresos percibidos por entidades del grupo de la gestora que tiene como origen comisiones o gastos satisfechos por la IIC en concepto de comisiones por intermediación, comisiones por rebates, comisiones por llevanza libro de accionistas y comisiones por administración, representan un 0,00% sobre el patrimonio medio del período.
- h) Se han realizado operaciones de adquisición temporal de activos con pacto de recompra con el depositario, compra/venta de IIC propias y otras por un importe en valor absoluto de 152,50 €. La media de este tipo de operaciones en el período respecto al patrimonio medio representa un 0,00 %.

8. INFORMACIÓN Y ADVERTENCIAS A INSTANCIA DE LA CNMV

No aplicable

9. ANEXO EXPLICATIVO DEL INFORME PERIÓDICO

1. SITUACIÓN DE LOS MERCADOS Y EVOLUCIÓN DEL FONDO.

a) Visión de la gestora/sociedad sobre la situación de los mercados.

Podemos dividir el tercer trimestre en dos fases. Hasta principios de septiembre, tanto la economía como el mercado descansaba en las dinámicas del trimestre anterior, fortaleza en la recuperación económica, que gradualmente recupera niveles de actividad previos a la pandemia, sólidos resultados empresariales y un contundente soporte de la política monetaria y fiscal. Estos factores, permitan a los mercados globales evitar la inestabilidad ante la ola de la variante Delta o de la regulación China sobre el sector educativo o tecnológico. En las últimas semanas de septiembre, datos indicando la desaceleración del crecimiento en EEUU, un tono menos laxo por parte de la Reserva Federal, cuellos de botella en las cadenas de suministro, una inflación más persistente y una crisis específica en China alrededor de la compañía Evergrande generaban una mayor incertidumbre en el mercado.

En el trimestre el Banco Central Europeo (BCE) anunció una reducción en el ritmo de compra de activos en el mercado, subrayando en paralelo que no iniciaba así el fin de su programa de expansión cuantitativa. Asimismo, establecía una nueva definición de su objetivo monetario que permite una reacción más laxa ante subidas de la inflación. Por otro lado, la Reserva Federal, después de un tono expansivo en agosto, en septiembre endureció el mensaje anunciando un potencial fin para su programa de compra de activos, que anunciaría en noviembre y probablemente se ejecutaría a mediados del 2022. Desvinculaba de este movimiento el alza de su tipo de interés de referencia oficial.

En el terreno político, el anuncio y detalle del presupuesto de 3.500 millones de dólares en EEUU, combinado con subidas de impuestos y con una ejecución dilatada en el tiempo, apenas impactaba al mercado, debido a su mayor calado redistributivo que expansivo (cuando se ofrezca mayor detalle, tendrá un mayor impacto nivel sectorial). En Europa destaca el resultado electoral en Alemania, con un resultado que permite la continuidad de las políticas que se venían desarrollando. En Japón, sorprendía la renuncia del primer ministro Suga a presentarse en las próximas elecciones en noviembre. Por último, China acumulaba noticias con intervenciones regulatorias en compañías del sector educativo, en el sector tecnológico y en el ocio.

Por último, la pandemia ha seguido marcando una recuperación económica heterogénea, tanto geográficamente como sectorialmente. Sin embargo, los niveles de vacunación, la mayor conciencia sobre el virus y su contagio, y las mejoras en los tratamientos, permitan evitar incrementos significativos en el ritmo de hospitalizaciones en prácticamente todos los países. El impacto económico de esta última ola ha sido significativamente inferior a las anteriores.

Los mercados de renta fija soberana terminaron relativamente planos en el trimestre, con un inicio positivo hasta septiembre, para revertir después ante un tono menos laxo de los bancos centrales (especialmente por parte de la Reserva Federal), una mayor presión inflacionista (en la Eurozona la inflación alcanzaba el 3,2% en agosto, máximos desde el 2012) y una expectativa de que la pandemia, con el porcentaje de población vacunado o infectado, no vaya a generar un mayor impacto económico. En Europa, el rendimiento del bono alemán a diez años retrocedía un punto básico hasta -0,19%, mientras el americano terminaba un punto básico más arriba, hasta 1,49%. España conseguía cerrar con un mejor comportamiento relativo a los principales mercados. Destaca el mal comportamiento del Reino Unido con un impacto por un anuncio anticipado del endurecimiento monetario, con subidas de tipos esperadas antes de final de año, un crecimiento desacelerando y una inflación por encima de lo esperado. Por otro lado, en la Eurozona los bonos corporativos de alta calidad crediticia terminaban con ligeras ganancias en el mes, superando a los bonos soberanos, y los de baja calidad crediticia cerraban con ganancias algo superiores.

La renta variable, en los mercados desarrollados, ha tenido un comportamiento plano en el trimestre, cediendo en septiembre las ganancias conseguidas con anterioridad. La sólida presentación de resultados del segundo trimestre, la resiliencia a la variante Delta que facilitó en cierto grado el turismo, junto con el apoyo monetario, permitían al mercado europeo y americano alcanzar máximos históricos. Sin embargo, los miedos al crecimiento en EEUU y la inflación, con los cuellos de botella, y la subida de los precios de la energía, lo hacían retroceder en septiembre. En EEUU, sectorialmente destacaba el sector financiero y en Europa el energético y el tecnológico (muy relacionado con semiconductores). Se quedaba rezagado el sector industrial en EEUU y el consumo discrecional en Europa, muy afectado por el impacto del mercado chino y el riesgo de que una mayor redistribución de la riqueza pueda perjudicar la demanda. Japón, pese a un débil inicio del trimestre, debido al impacto de los resultados corporativos - especialmente negativo en el sector de autos que se veía perjudicado por la falta de abastecimiento de semiconductores -, termina como el mercado con mayor revalorización en el período, gracias a una mejora en el ritmo de vacunación y a una mayor claridad política.

La renta variable emergente ha caído con fuerza en el trimestre debido al impacto del mercado chino (con señales de desaceleración, regulación de algunos sectores y la crisis de la compañía Evergrande), de los cuellos de botella en las cadenas de suministro y preocupaciones con el precio de la energía en algunos mercados. En positivo destaca India, favorecida por el sentimiento del inversor al levantarse las restricciones a la movilidad y su buen ritmo de vacunación, y las economías que exportan energía.

En el terreno de las divisas el cambio de tono de la Reserva Federal provocaba una apreciación del dólar americano frente a las principales divisas. El Euro, con una política monetaria divergente, perdía terreno contra la divisa americana. Por otro lado, el Yen japonés también se apreciaba contra el Euro. Por último, es destacable el comportamiento plano del Renminbi chino, en un entorno de volatilidad por cuestiones políticas en su economía.

En cuanto a las materias primas, volvían a cerrar un trimestre positivo, fundamentalmente debido al comportamiento del precio de la energía, provocado por el incremento de la demanda mayorista en el mercado del gas. El retorno a la normalidad, levantamiento de las restricciones sociales de la pandemia, también incrementaba la demanda de crudo. En los metales industriales destaca el comportamiento del aluminio frente al cobre. Los metales preciosos caían, con un especial impacto negativo de la plata y un comportamiento ligeramente negativo del oro.

b) Decisiones generales de inversión adoptadas.

Durante este período hemos rebajado ligeramente el nivel de inversión para afrontar los meses de verano con un posicionamiento algo más cauto. Mantenemos una visión constructiva en renta variable y aprovecharíamos recortes para volver a incrementar riesgo. Hemos reducido la duración de la cartera y mantenido el posicionamiento en USD sin cambios significativos.

c) Índice de referencia.

N/A

d) Evolución del Patrimonio, participes, rentabilidad y gastos de la IIC.

El patrimonio de la SICAV al cierre del período es de 12.300.752 euros, lo que implica una disminución de 242.738 euros. El número de accionistas se ha mantenido estable en 119 accionistas.

La SICAV ha obtenido en el período una rentabilidad neta negativa de -0,28%. La rentabilidad en el período de la Letra del Tesoro a un año ha sido -0,14%. Los gastos directos soportados por la SICAV han supuesto un 0,14% y los gastos indirectos por la inversión en otras IICs han supuesto un 0,11%.

e) Rendimiento del fondo en comparación con el resto de fondos de la gestora.

N/A

2. INFORMACION SOBRE LAS INVERSIONES.

a) Inversiones concretas realizadas durante el período.

Las operaciones más significativas del período han sido la venta del fondo de recursos naturales (JPM Natural Resources) y la incorporación de Acciona Renovables tras acudir a la OPA.

En lo que concierne a la inversión en renta fija hemos incorporado dos emisiones concretas en formato híbrido, una de ENI y otra de BP.

b) Operativa de préstamo de valores.

N/A

c) Operativa en derivados y adquisición temporal de activos.

Dentro de la operativa normal de la Sicav se han realizado compras y ventas de derivados en función de las oportunidades y riesgos surgidos El grado medio de

apalancamiento en el período ha sido del 35,2%.

d) Otra información sobre inversiones.

El porcentaje total invertido en otras Instituciones de Inversión Colectiva (IICs) supone el 69,63% del patrimonio destacando BlackRock y JPMorgan.

La remuneración mantenida por la IIC ha sido del -0,20%.

La Sociedad Gestora tiene identificados y realiza un seguimiento de los activos que se encuentran afectados por circunstancias excepcionales, habiendo analizado la información pública disponible y llevado a cabo todas aquellas actuaciones a su alcance para procurar la recuperación del mayor importe posible de la inversión realizada.

3. EVOLUCIÓN DEL OBJETIVO CONCRETO DE RENTABILIDAD.

N/A

4. RIESGO ASUMIDO POR EL FONDO.

N/A

5. EJERCICIO DERECHOS POLÍTICOS.

6. INFORMACIÓN Y ADVERTENCIAS CNMV.

N/A

7. ENTIDADES BENEFICIARIAS DEL FONDO SOLIDARIO E IMPORTE CEDIDO A LAS MISMAS.

N/A

8. COSTES DERIVADOS DEL SERVICIO DE ANÁLISIS.

9. COMPARTIMENTOS DE PROPOSITO ESPECIAL (SIDE POCKETS).

N/A

10. PERSPECTIVAS DE MERCADO Y ACTUACION PREVISIBLE DEL FONDO.

El cuarto trimestre presenta todavía dudas sobre el potencial impacto del Covid en la economía, que esperamos sea significativamente menor y que permita afianzar la recuperación económica con firmeza, especialmente en Europa. Los elevados niveles de ahorro, crecimiento del empleo y de los sueldos deberán apuntalar la fuerza del consumo, permitiendo compensar el impacto de la subida del precio de la energía. La reapertura debe permitir la rotación del consumo hacia el sector servicios, liberando gradualmente los cuellos de botella en las cadenas de suministro. Los bancos centrales han señalado correctamente sus próximos pasos y la política fiscal ya está diseñada y en fase de implementación, con escasa capacidad de sorpresas. En este entorno, Europa debería alcanzar su máximo nivel de crecimiento en este trimestre, mientras los niveles de empleo se acercan al nivel pre-pandemia. Los mercados desarrollados mantendrán ritmos de crecimientos muy superiores a sus medias históricas.

El todavía latente riesgo de la pandemia, los riesgos de una aceleración muy vertiginosa provocando inflación, la tensión política alrededor del techo de deuda en EEUU, la potencial intensificación de la desaceleración en el crecimiento en este país y la mayor incertidumbre generada por la desaceleración en China suponen los principales riesgos para nuestro escenario para el cuarto trimestre del año.

En nuestro escenario central, mantenemos una visión ligeramente positiva sobre los activos de riesgo con preferencia por la renta variable del mercado europeo y japonés, favorecidos por el ciclo económico global frente al americano, y una posición neutral en los mercados emergentes. En renta fija, con duraciones cercanas a la neutralidad, con cautela sobre los plazos largos en Europa y los cortos en EEUU. Asimismo, somos selectivos en el crédito que, desde una posición de neutralidad, gestionamos de manera táctica.

En cuanto a la relación euro-dólar, pese a la abundancia de crecimiento, la divergencia en política monetaria entre la Eurozona y EEUU, nos llevan a considerar que esta relación se mantendrá en un rango a lo largo del trimestre, sin una tendencia definida.

10. INFORMACIÓN SOBRE LA POLÍTICA DE REMUNERACIÓN

No aplicable

11. INFORMACIÓN SOBRE LAS OPERACIONES DE FINANCIACIÓN DE VALORES, REUTILIZACIÓN DE LAS GARANTÍAS Y SWAPS DE RENDIMIENTO TOTAL (REGLAMENTO UE 2015/2365)

No aplicable